

<p><b>Scheda</b></p> <p><b>PF1</b></p>	<p><b>PROGRAMMA DI SVILUPPO ECONOMICO E SOCIALE</b></p> <p><b>SCHEDA AZIONE</b></p>
--	---

<b>DENOMINAZIONE</b>	<b>Gestione e promozione della Rete Escursionistica e della rete degli ovili</b>
----------------------	--

<b>SOGGETTI COINVOLTI</b>	Ente Gestore, Regione Sardegna, Agenzia FO.RE.S.TA.S Eventuali privati proprietari delle aree inserite nella RES
---------------------------	---

<b>LOCALIZZAZIONE</b>	Rete di fruizione del Parco
-----------------------	-----------------------------

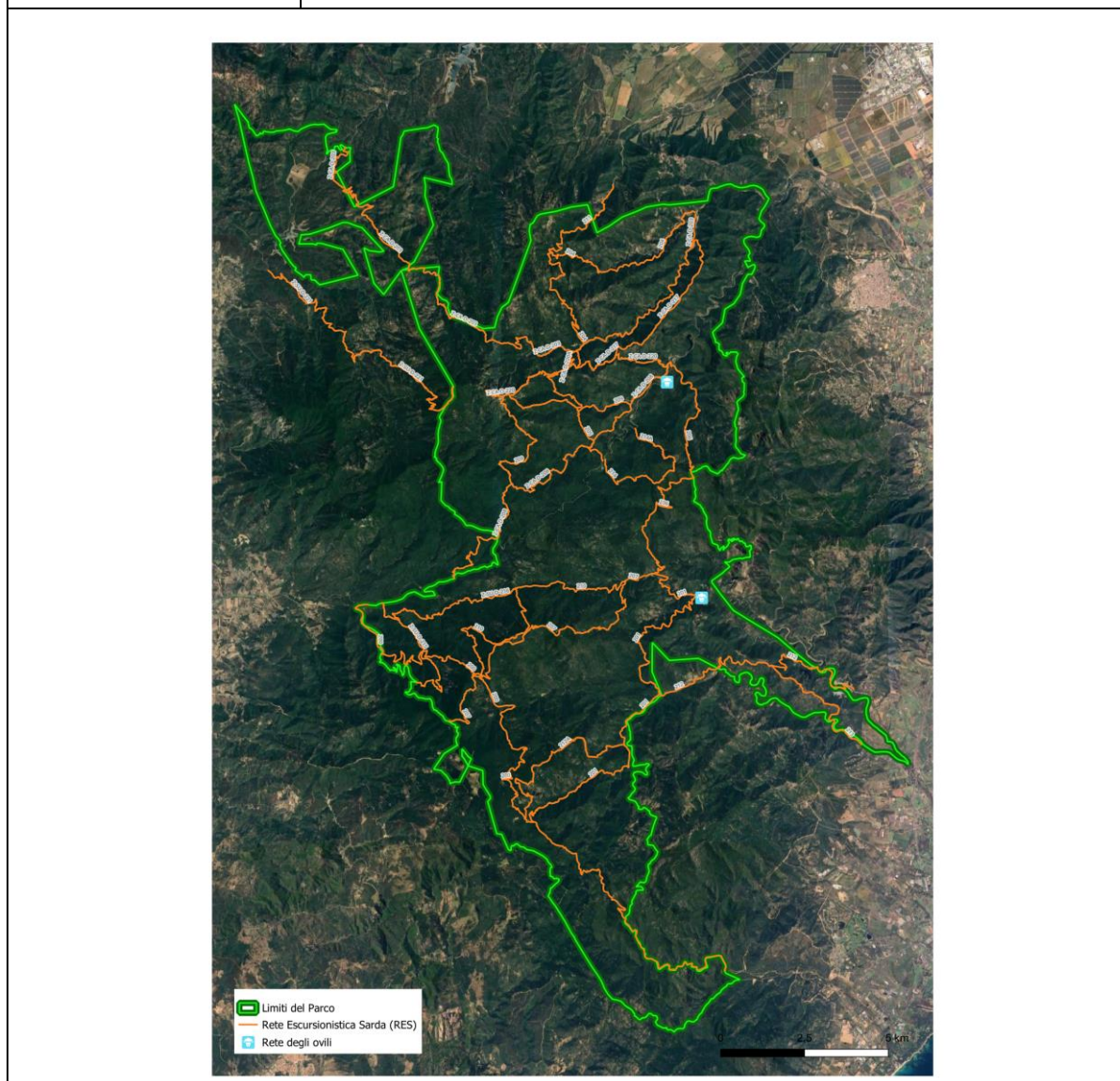



FONDO EUROPEO AGRICOLO PER LO SVILUPPO RURALE: L'EUROPA INVESTE NELLE ZONE RURALI

<p><b>OBIETTIVI SPECIFICI</b></p>	<ul style="list-style-type: none"> <li>• Promuovere l'escursionismo e la fruizione del parco lungo la Rete Escursionista Sarda</li> <li>• Garantire un sistema efficiente e sostenibile nel tempo di corretta manutenzione della RES</li> <li>• Valorizzare la rete degli ovili del Parco</li> </ul>
<p><b>DESCRIZIONE SINTETICA DELL'INTERVENTO</b></p>	<p>IL Piano del Parco propone un sistema di fruizione ("Carta delle attrezzature e dei servizi del Parco") che collega i vari poli e punti di interesse attraverso una rete di percorsi la cui ossatura principale è entrata a far parte del catasto della Rete Escursionistica Sarda (RES).</p> <p>Nell'attuale condizione di organico dell' Agenzia FO.RE.S.TA.S e dell'Ente Parco non ci sono le risorse umane e finanziarie per la corretta manutenzione della RES. Oltreché alla manutenzione del percorso devono inoltre essere rese disponibili, in attuazione di quanto previsto dalle disposizioni regionali sulla RES, strutture, quali ovili e altri manufatti tradizionali, e aree attrezzate dove gli escursionisti possono sostare, rifocillarsi e bivaccare ("aree di sosta temporanea" ex art. Art. 14-ter. comma 2 della LR. N.14 del 2023).</p> <p>Si rende quindi necessario un intervento organizzativo e finanziario per rafforzare l'organizzazione pubblica per la manutenzione dei sentieri e la sistemazione e manutenzione delle "aree di sosta temporanea" collegate con la RES.</p>
<p><b>RIFERIMENTI PROGRAMMATICI DI CARATTERE STRATEGICO</b></p>	<p>Legge Forestale Regionale della Sardegna (Legge regionale 27/04/2016, n. 8 modificata con LR. N.14 del 2023) Titolo II (Pianificazione e programmazione forestale) Capo III (Rete escursionistica regionale e registri delle ippovie e delle ciclovie).</p>
<p><b>DIRETTIVE E PRESCRIZIONI</b></p>	<p>L'intervento dovrà essere conforme gli standard regionali per la RES e conforme alle indicazioni del Piano e del Regolamento del Parco Naturale Regionale di Gutturu Mannu.</p> <p>All'interno del piano e del Catasto RES sono specificatamente indicati i percorsi di autonoma o assistita fruizione per la disabilità fisica o sensoriale.</p>
<p><b>MODALITA' DI ATTUAZIONE</b></p>	<p>Ai sensi dell'art. Art. 14-ter della Legge Forestale Regionale della Sardegna <i>Piano per lo sviluppo e la gestione della RES</i> (così sostituito dall'art. 3, comma 1, L.R. 24/11/2023, n. 14) "la Giunta regionale si avvale del supporto tecnico dell'Agenzia FoReSTAS per la predisposizione e gli aggiornamenti del Piano per lo sviluppo e la gestione della RES".</p>
<p><b>STIMA DEI COSTI</b></p>	<p>Da verificare con l'assistenza tecnica di FO.RE.S.TA.S contestualmente alla definizione del Piano Triennale della manutenzione della RES includendo la sistemazione delle "aree di sosta temporanea" ex art. Art. 14-ter. comma 2 della LR. N.14 del 2023 e della rete degli ovili del Parco.</p>



FONDO EUROPEO AGRICOLO PER LO SVILUPPO RURALE: L'EUROPA INVESTE NELLE ZONE RURALI

<p><b>PARTECIPAZIONE ENTI PUBBLICI AL FINANZIAMENTO</b></p>	<p>No <input type="checkbox"/></p>	<p>Si <input checked="" type="checkbox"/></p>	<p>Percentuale indicativa  100%</p>
<p><b>STRUTTURA E FONTI DEL FINANZIAMENTO</b></p>	<p>PR FESR Sardegna 2021-27: Priorità 2, Priorità 4, Priorità 5.</p>		
<p><b>STATO DI PROGETTAZIONE</b></p>	<p>Progettazione da avviare con l'assistenza tecnica di FO.RE.S.T.A.S in coerenza con il Piano triennale di manutenzione della RES</p>		
<p><b>ASPETTI PROCEDURALI</b></p>	<p><b>Legge regionale 27/04/2016, n. 8 modificata con LR. N.14 del 2023</b>  <b>Art. 14-ter Piano per lo sviluppo e la gestione della RES</b>            1. La Giunta regionale, su proposta congiunta degli Assessorati competenti in materia di ambiente, turismo, patrimonio e enti locali, approva, con propria deliberazione, il Piano per lo sviluppo e la gestione della RES con l'individuazione dei relativi percorsi e procede al suo aggiornamento con cadenza almeno triennale.            2. La Giunta regionale si avvale del supporto tecnico dell'Agenzia FoReSTAS per la predisposizione e gli aggiornamenti del Piano per lo sviluppo e la gestione della RES. L'Agenzia FoReSTAS coordina un apposito tavolo tecnico interassessoriale sulla materia.</p>		
<p><b>DURATA DEL PROGETTO</b></p>	<p>Triennale con rinnovo periodico del Piano di manutenzione.</p>		